

14 de abril de 2010

Estadística de Efectos de Comercio Impagados
Febrero 2010. *Datos provisionales*

El número de efectos de comercio impagados disminuye un 34,7% en febrero respecto al mismo mes de 2009

Un 4,7% del total de efectos vencidos resultan impagados

El número de efectos de comercio devueltos por impago asciende a 358.832 en el mes de febrero, lo que supone un 34,7% menos que en el mismo mes del año anterior.

El importe de estos efectos impagados alcanza los 588 millones de euros, con una disminución del 63,0% respecto a febrero de 2009.

Total de efectos de comercio vencidos e impagados*

	Total	Tasas de variación (%)		
		Intermensual	Interanual	Interanual acumulada
Número de efectos de comercio(1)				
Número de efectos vencidos	7.631.520	-13,0	-14,2	-15,0
Número de efectos impagados	358.832	-13,9	-34,7	-36,1
Importe de los efectos (2) (millones de euros)				
Importe de los efectos vencidos	17.359	-11,2	-28,0	-28,7
Importe de los efectos impagados	588	-21,1	-63,0	-62,4
Importe medio de los efectos (3=2/1) (euros)				
Importe medio de los efectos vencidos	2.275	2,1	-16,1	-16,1
Importe medio de los efectos impagados	1.638	-8,3	-43,3	-41,2

* Datos comparados con definitivos 2009

El porcentaje de los efectos de comercio impagados sobre vencidos alcanza el 4,7%.

En febrero de 2010, el importe medio de los efectos de comercio vencidos (2.275 euros) es superior al importe medio de los efectos de comercio impagados (1.638 euros).

Porcentaje de efectos de comercio impagados sobre vencidos*

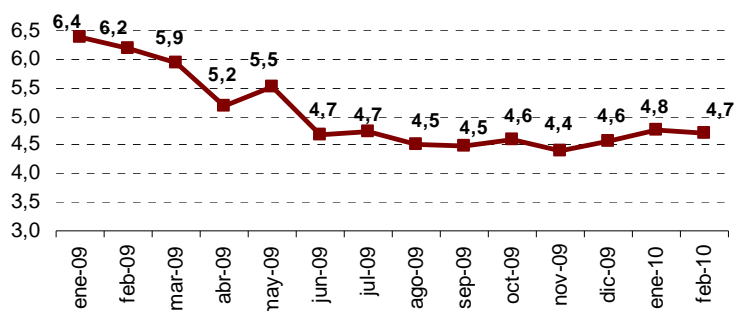

Importe medio de los efectos de comercio vencidos e impagados*

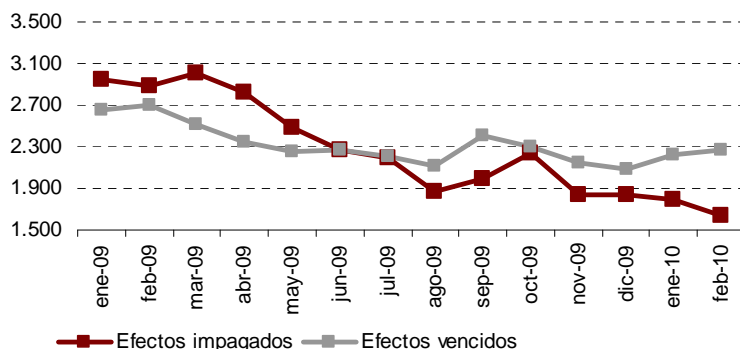

*Dato definitivo enero y febrero 2009

Efectos de comercio por entidad financiera

El 67,2% de los efectos vencidos en el mes de febrero son procesados por los Bancos. Las Cajas de Ahorro gestionan el 27,2% y las Cooperativas de Crédito el 5,6% restante.

El número de efectos de comercio impagados disminuye un 45,1% en las Cajas de Ahorros, un 44,5% en las Cooperativas de Crédito y un 29,1% en los Bancos.

El importe medio de los efectos de comercio impagados es mayor en las Cooperativas de Crédito (2.670 euros) que en las Cajas de Ahorros (1.900 euros) y los Bancos (1.481 euros).

Los Bancos son las entidades financieras con mayor porcentaje de efectos de comercio impagados (4,9%), mientras que las Cooperativas de Crédito son las que tienen el menor porcentaje (3,5%).

Total de efectos de comercio impagados por entidad financiera*

	Número de efectos impagados			Importe medio (euros)			% impagados sobre vencidos		
	Total	Tasas de variación		Total	Tasas de variación		Total	Tasas de variación	
		Inter-anual	Interanual acumulada		Inter-anual	Interanual acumulada		Inter-anual	Interanual acumulada
TOTAL	358.832	-34,7	-36,1	1.638	-43,3	-41,2	4,7	-23,9	-24,9
Bancos	251.317	-29,1	-30,6	1.481	-43,1	-40,2	4,9	-19,2	-20,3
Cajas de Ahorros	92.496	-45,1	-45,9	1.900	-43,9	-43,0	4,5	-31,7	-32,2
Cooperativas de Crédito	15.019	-44,5	-46,7	2.670	-24,3	-21,9	3,5	-38,7	-40,1

* Datos comparados con definitivos 2009

Efectos de comercio por tipo de efecto y entidad financiera

El 74,0% de los efectos vencidos en el mes de febrero son efectos en cartera, mientras que el 26,0% restante son efectos en gestión de cobro de clientes.

El porcentaje de efectos de comercio impagados sobre vencidos es mayor para los efectos de comercio en cartera (5,0%) que para los efectos de comercio en gestión de cobro de clientes (3,8%).

Los Bancos son las entidades financieras con mayor porcentaje de efectos de comercio impagados en cartera (5,4%). Sin embargo, las Cajas de Ahorros son las que tienen mayor porcentaje de efectos de comercio en gestión de cobro de clientes (4,3%).

El importe medio de los efectos de comercio impagados es mayor para los efectos en cartera (1.671 euros) que para los efectos en gestión de cobro de clientes (1.518 euros).

Las Cooperativas de Crédito son las entidades financieras con mayor importe medio de efectos de comercio impagados en cartera (2.851 euros) y los Bancos las entidades con mayor importe medio de efectos de comercio impagados en gestión de cobro de clientes (1.608 euros).

Total efectos por tipo de efecto y entidad financiera.

	Total		Bancos		Cajas de Ahorros		Cooperativas de Crédito	
	Número	Importe medio	Número	Importe medio	Número	Importe medio	Número	Importe medio
En cartera								
Vencidos (1)	5.624.844	2.337	3.697.677	2.167	1.562.543	2.621	364.624	2.840
Impagados(2)	282.523	1.671	198.678	1.447	70.546	2.079	13.299	2.851
Porcentaje (3=2/1)	5,0		5,4		4,5		3,6	
En gestión de cobro								
Vencidos (1)	2.006.676	2.100	1.432.618	2.316	514.194	1.622	59.864	1.039
Impagados(2)	76.309	1.518	52.639	1.608	21.950	1.322	1.720	1.268
Porcentaje (3=2/1)	3,8		3,7		4,3		2,9	

Distribución geográfica de los efectos impagados

Las comunidades autónomas con mayor porcentaje de efectos de comercio impagados sobre vencidos en el mes de febrero son Illes Balears (5,9%) y Canarias (5,6%).

Por el contrario, Comunidad Foral de Navarra presenta el menor porcentaje de efectos de comercio impagados sobre vencidos (3,1%).

Illes Balears (con 2.972 euros) y Canarias (con 2.774 euros), son las comunidades autónomas con mayor importe medio de los efectos de comercio impagados.

Las comunidades con menor importe medio de los efectos impagados son Cataluña (con 1.095 euros), Principado de Asturias (con 1.526) y Comunidad de Madrid (con 1.530 euros).

Efectos por comunidades autónomas.

	Efectos vencidos		Efectos impagados		% impagados sobre vencidos	Importe medio vencidos	Importe medio impagados
	Número	Importe (euros)	Número	Importe (euros)			
TOTAL	7.631.520	17.358.501.020	358.832	587.920.906	4,7	2.275	1.638
Andalucía	471.574	1.296.065.371	23.772	53.961.509	5,0	2.748	2.270
Aragón	238.025	515.920.076	10.200	23.333.060	4,3	2.168	2.288
Asturias (Principado de)	140.763	348.440.033	6.020	9.184.005	4,3	2.475	1.526
Balears (Illes)	61.499	153.096.237	3.615	10.743.657	5,9	2.489	2.972
Canarias	64.501	202.143.717	3.607	10.006.768	5,6	3.134	2.774
Cantabria	54.329	158.817.739	2.193	3.845.505	4,0	2.923	1.754
Castilla y León	222.270	635.532.997	8.221	20.490.372	3,7	2.859	2.492
Castilla-La Mancha	184.580	479.074.038	7.647	17.027.718	4,1	2.595	2.227
Cataluña	2.639.440	4.485.811.838	134.537	147.357.283	5,1	1.700	1.095
Comunitat Valenciana	861.699	1.760.400.223	38.825	66.696.525	4,5	2.043	1.718
Extremadura	59.060	191.366.392	3.013	7.642.653	5,1	3.240	2.537
Galicia	367.442	999.654.852	14.025	36.744.408	3,8	2.721	2.620
Madrid (Comunidad de)	1.380.463	3.727.797.439	71.121	108.810.161	5,2	2.700	1.530
Murcia (Región de)	201.332	570.745.888	8.248	20.767.572	4,1	2.835	2.518
Navarra (Comunidad Foral de)	163.540	404.831.334	5.035	12.707.140	3,1	2.475	2.524
País Vasco	450.266	1.266.700.539	15.929	33.321.779	3,5	2.813	2.092
Rioja (La)	67.997	156.560.513	2.743	5.089.736	4,0	2.302	1.856
Ceuta y Melilla	2.740	5.541.794	81	191.055	3,0	2.023	2.359

Información provincial

Los resultados provinciales que se ofrecían en esta nota de prensa pueden consultarse, a partir de ahora, en la siguiente dirección de la página web del INE:

<http://www.ine.es/daco/daco42/daco427/eipro0210.pdf>

Más información en **INEbase** – www.ine.es Todas las notas de prensa en: www.ine.es/prensa/prensa.htm

Gabinete de prensa: Teléfonos: 91 583 93 63 / 94 08 – Fax: 91 583 90 87 - gprensa@ine.es

Área de información: Teléfono: 91 583 91 00 – Fax: 91 583 91 58 – www.ine.es/infoine

Estadística de Efectos de Comercio Impagados

Febrero 2010. Datos provisionales

El.1 Efectos de comercio en cartera con vencimiento en el mes de referencia

Importe en euros

	Total		Bancos		Cajas de Ahorro		Cooperativas de Crédito	
	Número	Importe	Número	Importe	Número	Importe	Número	Importe
TOTAL	5.624.844	13.144.094.306	3.697.677	8.013.689.974	1.562.543	4.094.754.303	364.624	1.035.650.029
Andalucía	414.944	1.193.542.150	229.778	661.074.388	143.826	389.973.640	41.340	142.494.122
Aragón	169.688	440.309.666	100.349	225.443.560	41.018	117.594.654	28.321	97.271.452
Asturias (Ppdo de)	127.159	322.691.385	65.856	185.012.413	45.749	106.971.024	15.554	30.707.948
Balears (Illes)	51.527	143.008.954	33.318	83.136.363	17.480	57.282.690	729	2.589.901
Canarias	56.179	191.599.093	30.671	106.270.935	18.870	63.286.838	6.638	22.041.320
Cantabria	43.234	133.576.354	26.842	86.801.559	14.990	44.101.589	1.402	2.673.206
Castilla y León	187.248	588.183.598	101.153	295.381.315	68.403	239.706.887	17.692	53.095.396
Castilla-La Mancha	159.646	443.113.837	70.512	178.130.599	65.766	180.310.083	23.368	84.673.155
Cataluña	1.659.397	2.767.657.616	1.252.179	2.050.366.225	404.787	711.240.345	2.431	6.051.046
Comunitat Valenciana	775.824	1.656.504.785	448.419	952.562.983	251.678	553.649.139	75.727	150.292.663
Extremadura	56.059	186.931.194	27.019	94.866.441	23.588	77.297.649	5.452	14.767.104
Galicia	320.871	913.216.715	198.688	559.478.030	120.172	347.433.399	2.011	6.305.286
Madrid (Comunidad de)	874.490	2.069.442.009	730.970	1.387.295.875	137.524	651.275.204	5.996	30.870.930
Murcia (Región de)	179.505	534.803.313	90.967	293.151.356	73.477	188.115.181	15.061	53.536.776
Navarra (Com. Foral de)	133.968	363.181.093	63.043	154.832.309	37.037	80.675.228	33.888	127.673.556
Pais Vasco	359.032	1.057.005.676	192.726	619.085.012	83.084	247.249.063	83.222	190.671.601
Rioja (La)	53.522	133.930.891	34.464	78.187.401	13.270	36.600.599	5.788	19.142.891
Ceuta	2.331	3.365.926	528	1.562.389	1.801	1.802.329	2	1.208
Melilla	220	2.030.051	195	1.050.821	23	188.762	2	790.468

14 de Abril de 2010

El.2 Efectos de comercio en cartera impagados

Importe en euros

	Total		Bancos		Cajas de Ahorro		Cooperativas de Crédito	
	Número	Importe	Número	Importe	Número	Importe	Número	Importe
TOTAL	282.523	472.087.215	198.678	287.478.404	70.546	146.690.697	13.299	37.918.114
Andalucía	20.495	50.096.445	11.420	27.825.331	7.546	16.885.430	1.529	5.385.684
Aragón	7.621	20.297.834	4.266	10.358.212	2.158	6.238.497	1.197	3.701.125
Asturias (Ppdo de)	4.992	8.520.849	2.541	4.822.929	2.000	2.742.540	451	955.380
Balears (Illes)	3.132	10.256.832	1.671	4.679.960	1.433	5.469.427	28	107.445
Canarias	3.244	9.183.423	1.600	4.874.662	1.252	3.448.375	392	860.386
Cantabria	1.878	3.315.534	1.081	2.059.756	759	1.182.973	38	72.805
Castilla y León	7.064	18.256.940	3.930	9.401.570	2.551	6.727.980	583	2.127.390
Castilla-La Mancha	6.692	15.767.821	3.131	6.616.859	2.751	6.330.385	810	2.820.577
Cataluña	99.242	97.755.581	80.018	73.151.823	19.129	24.402.643	95	201.115
Comunitat Valenciana	35.105	62.815.086	20.315	34.784.798	11.683	20.414.523	3.107	7.615.765
Extremadura	2.816	7.429.674	1.300	3.268.060	1.248	3.214.704	268	946.910
Galicia	12.399	34.929.464	7.680	21.104.917	4.659	13.651.187	60	173.360
Madrid (Comunidad de)	51.691	69.793.429	45.907	49.857.717	5.560	18.779.584	224	1.156.128
Murcia (Región de)	7.268	19.220.748	3.739	9.855.129	2.987	7.289.644	542	2.075.975
Navarra (Com. Foral de)	4.295	11.665.339	2.137	4.287.342	1.253	2.294.578	905	5.083.419
Pais Vasco	12.265	27.940.017	6.559	18.235.422	2.843	5.608.052	2.863	4.096.543
Rioja (La)	2.247	4.657.894	1.366	2.234.809	674	1.884.978	207	538.107
Ceuta	74	173.562	15	54.254	59	119.308	0	0
Melilla	3	10.743	2	4.854	1	5.889	0	0

EI (ANEXO DE TABLAS) - FEBRERO 2010 (2/4)

El.3 Efectos de comercio recibidos en gestión de cobro de clientes con vencimiento en el mes de referencia

Importe en euros

	Total		Bancos		Cajas de Ahorro		Cooperativas de Crédito	
	Número	Importe	Número	Importe	Número	Importe	Número	Importe
TOTAL	2.006.676	4.214.406.714	1.432.618	3.318.058.441	514.194	834.126.635	59.864	62.221.638
Andalucía	56.630	102.523.221	33.091	68.611.779	20.475	28.871.762	3.064	5.039.680
Aragón	68.337	75.610.410	29.949	36.315.519	15.443	23.312.484	22.945	15.982.407
Asturias (Ppdo de)	13.604	25.748.648	9.730	19.209.545	3.646	5.804.040	228	735.063
Balears (Illes)	9.972	10.087.283	7.124	6.872.331	2.831	3.096.392	17	118.560
Canarias	8.322	10.544.624	5.641	6.988.136	2.238	2.420.545	443	1.135.943
Cantabria	11.095	25.241.385	8.424	13.339.600	1.124	10.775.048	1.547	1.126.737
Castilla y León	35.022	47.349.399	16.081	23.561.691	10.169	16.446.963	8.772	7.340.745
Castilla-La Mancha	24.934	35.960.201	11.297	17.113.007	12.117	17.332.322	1.520	1.514.872
Cataluña	980.043	1.718.154.222	717.078	1.297.650.453	261.709	418.774.486	1.256	1.729.283
Comunitat Valenciana	85.875	103.895.438	46.848	61.853.191	32.277	35.889.339	6.750	6.152.908
Extremadura	3.001	4.435.198	1.139	1.739.917	1.736	2.239.533	126	455.748
Galicia	46.571	86.438.137	30.622	57.806.717	15.883	28.474.545	66	156.875
Madrid (Comunidad de)	505.973	1.658.355.430	404.868	1.485.892.925	100.464	170.124.740	641	2.337.765
Murcia (Región de)	21.827	35.942.575	8.069	10.215.338	12.663	23.786.349	1.095	1.940.888
Navarra (Com. Foral de)	29.572	41.650.241	12.946	18.506.401	10.179	14.161.775	6.447	8.982.065
Pais Vasco	91.234	209.694.863	80.354	174.931.924	7.597	29.261.078	3.283	5.501.861
Rioja (La)	14.475	22.629.622	9.353	17.448.625	3.516	3.215.987	1.606	1.965.010
Ceuta	189	145.817	4	1.342	127	139.247	58	5.228
Melilla	0	0	0	0	0	0	0	0

EI (ANEXO DE TABLAS) - FEBRERO 2010 (3/4)

El.4 Efectos de comercio recibidos en gestión de cobro de clientes impagados

Importe en euros

	Total		Bancos		Cajas de Ahorro		Cooperativas de Crédito	
	Número	Importe	Número	Importe	Número	Importe	Número	Importe
TOTAL	76.309	115.833.691	52.639	84.627.408	21.950	29.024.597	1.720	2.181.686
Andalucía	3.277	3.865.064	1.519	1.583.521	1.601	2.101.942	157	179.601
Aragón	2.579	3.035.226	1.260	1.275.442	648	1.323.132	671	436.652
Asturias (Ppdo de)	1.028	663.156	566	463.668	454	175.035	8	24.453
Balears (Illes)	483	486.825	296	256.253	187	230.572	0	0
Canarias	363	823.345	230	284.904	119	117.472	14	420.969
Cantabria	315	529.971	207	283.301	63	224.750	45	21.920
Castilla y León	1.157	2.233.432	580	1.533.095	406	511.170	171	189.167
Castilla-La Mancha	955	1.259.897	412	530.966	513	684.093	30	44.838
Cataluña	35.295	49.601.702	24.508	36.940.603	10.755	12.632.949	32	28.150
Comunitat Valenciana	3.720	3.881.439	1.840	2.097.580	1.670	1.588.243	210	195.616
Extremadura	197	212.979	95	94.962	100	116.711	2	1.306
Galicia	1.626	1.814.944	1.016	1.117.537	608	696.098	2	1.309
Madrid (Comunidad de)	19.430	39.016.732	15.884	32.118.632	3.523	6.880.647	23	17.453
Murcia (Región de)	980	1.546.824	358	386.267	565	918.837	57	241.720
Navarra (Com. Foral de)	740	1.041.801	236	412.737	355	366.322	149	262.742
Pais Vasco	3.664	5.381.762	3.329	4.935.818	248	365.924	87	80.020
Rioja (La)	496	431.842	303	312.122	132	83.998	61	35.722
Ceuta	4	6.750	0	0	3	6.702	1	48
Melilla	0	0	0	0	0	0	0	0

EI (ANEXO DE TABLAS) - FEBRERO 2010 (4/4)